

くらしと大地の
応援マガジン

JAN!

9

じゃん!
September
2023 VOL.290



甘さが
たっぷりつまった
みずみずしい
大垣の梨だべい!



特集

教えて!JA葬祭!

最近の葬儀についてのQ&A

Q1

最近、家族葬（親族葬）って聞くけど
一般葬とどう違うの？

A 明確な定義はありませんが、JA葬祭の定義としての家族葬は、喪家が葬儀にお呼びする方をあらかじめ限定し、少人数でゆっくりお別れが出来る葬儀です。
また、一般葬では、故人にご縁のあった方を一度に幅広くご案内し、偲んでいただくことができます。どちらも大切な方へ心をこめてお送りすることは同じですので、どのようなお式が良いかを考えておきましょう。

ご不安なことがありましたら
お気軽にご相談ください

JAにしみの
セレモニーセンター
高木 裕元

Q2

その他にどんな葬儀の形があるの？

A 最近の葬儀の形は多岐に渡ります。次ページ以降で紹介しているように一般葬、家族葬（親族葬）、一日葬、火葬式（直葬）と呼ばれる葬儀の形があります。
JA葬祭ではご希望に合わせ、どのような葬儀でもまごころをこめて対応させていただきますのでご相談ください。

家族葬・
一日葬・火葬式も
おまかせください

JAにしみの
セレモニーセンター
所 武

Q3

もしもの時、葬儀の申し込みは
どうすればいいの？

A JAにしみのセレモニーセンター（JA葬祭コールセンター）
0120-68-2430（24時間・365日対応）へご連絡ください。
病院、施設からのお迎えの手配、その後の葬儀の進め方についてご相談させていただきますので、ご安心ください。

Q4

ご遺体を家につれて帰れない
場合はどうしたらいいの？

A ご都合などで自宅へつれて帰れない場合は、JA葬祭でお預かりすることが可能です。また、一部の公営斎場でも時間帯によってお預かりが可能です。

Q5

葬儀の事前相談はできるの？
また、不謹慎ではないでしょうか？

A JA葬祭では、葬儀が終わってから「こんなはずではなかった」と後悔されないために事前にご相談されることをおすすめしています。
13ページに葬儀の事前相談日を掲載しておりますので、少しでもご不安なことがありましたら、**0120-68-2430**にお気軽にご連絡ください。

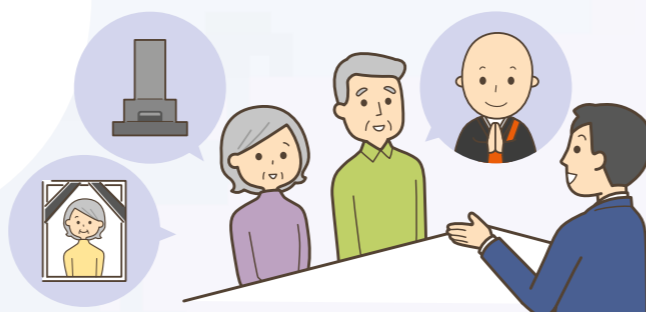

特集

教えて！

JA葬祭！

大切な人が亡くなったとき、何をすればよいのか、どんな準備が必要なのか、どのくらい費用がかかるかなど、様々な心配があります。
そんなときは、地域の皆さまのパートナーであるJA葬祭にご相談ください。
今回の特集ではそんな葬儀についてのお悩みや進め方、種類などを紹介します。

JAでの葬儀
私たちにおまかせください



くらしと大地の
応援マガジン
JAN!

じゃん! September
2023 VOL.290

広報誌「じゃん!」は、JANishiminoの
頭文字から名付けました。

ご家族みなんでお読みください
JAの使命は、組合員の営農と生活を守ること。
そのため、農業や生活に役立つ必要な情報の提供、
そしてみなさんとのコミュニケーションを図る
「くらしと大地の応援マガジン」として発行する
「JAにしみの」広報誌です。

CONTENTS

- 02 → 特集
教えて！JA葬祭！
- 06 → JANニュース&トピックス
- 08 → レディース活動通信
- 10 → アグリ情報室
- 11 → 家庭菜園相談室
- 16 → 地産地消レシビ

**公式Instagram
始めました!**
Instagram内で **JAにしみの** で検索
フォローやいいね!もよろしくお願ひします。

公式YouTube動画配信中!
YouTube内で **JAにしみの公式** で検索
ぜひ、チャンネル登録を!!

**JAのお得な情報は
公式LINEをチェック**
JAにしみの
ファーマーズマーケット
各店舗 **JAにしみの
女性部**

友だち登録お待ちしています!

葬儀の種類・内容

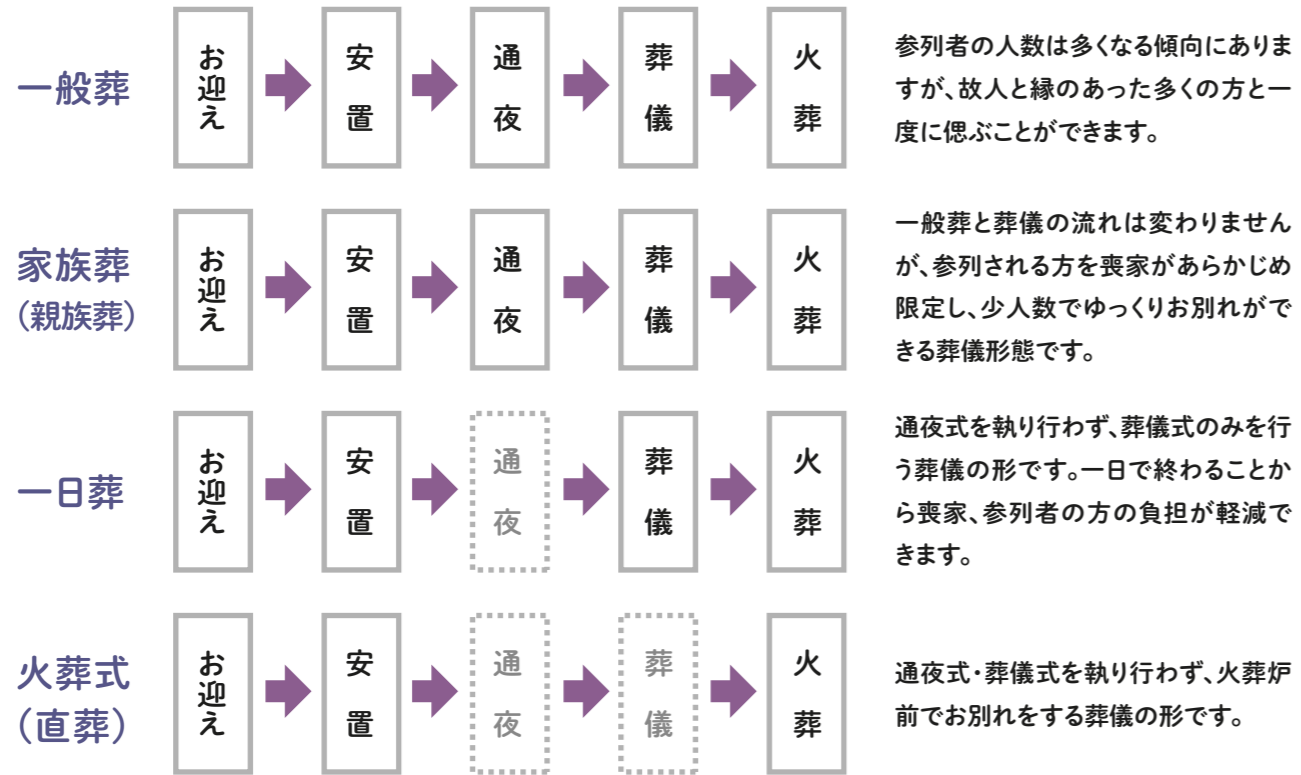

JA斎場のご案内



JA葬祭 中川斎場 大ホール・小ホール(家族葬)

Tel.0584-73-3322
大垣市西之川町1-317



JA葬祭 安井斎場 家族葬ホール

Tel.0584-87-3456
大垣市大井4-30



公営斎場・ご自宅・寺院での葬儀も承ります。

一般的な葬儀の進め方



JA葬祭割引特典付定期積金 あおぞら

JA葬祭割引特典付定期積金「あおぞら」をご契約の方(定期積金名義者の同居家族名義含む)が、JA葬祭をご利用される場合は、次の特典があります。

- あおぞら定期積金加入で「コース・セットプラン」料金の5%引き
- 組合員さまの場合はさらに10%引き
- 年金友の会会員さま(本人のみ)の場合はさらに5%引き

上記3点を合わせると最大20%割引になります

※定期積金「あおぞら」について、詳しくは最寄りの支店窓口にお問い合わせください。

環境保全、子育て支援に役立てて レジ袋収益金などを管内市町に寄付

JAにしみの令和4年4月1日から令和5年3月31日までのファーマーズマーケットのレジ袋有料化に伴う収益金147,374円を店舗所在地(大垣市、海津市、養老町、垂井町)の市町へ、また、6月11日の人形供養祭で来場者から寄せられた志82,700円を管内の2市6町へ寄付しました。

JAにしみではレジ袋収益金は環境保全に、人形供養祭で寄せられた志は子育て支援に役立ててもらおうと寄付を行っています。7月26日には、小林徹組合長らが大垣市役所を訪れ、収益金67,065円と志35,700円を石田仁市長に手渡しました。

小林組合長は「環境にやさしい社会や子育て支援のための一助となれば」と話し、石田市長は「それぞれの趣旨に沿ってしっかりと活用させていただく」と応えました。



石田市長に寄付金の目録を渡す小林組合長(左)

「あきたこまち」初出荷式 1等米で品質良好

JAにしみの管内では県産米の全銘柄トップを切って令和5年産「あきたこまち」の出荷が始まり、JAにしものとJA全農岐阜は8月15日、海津集出荷センターで初出荷式を開きました。水稲生産者やJA関係者等が出席。品質検査やテープカットなどの後、「あきたこまち」約12トンをトラックに積み込み初出荷しました。

小林徹組合長は「あきたこまちは管内で最も早くとれるお米で、おいしさにも定評がある。皆さんの食卓に新米が並ぶのが楽しみ」と話しました。

管内の「あきたこまち」の作付面積は県内最大の約320㌖。収穫作業は8月23日ごろまで続き、1万9000俵(1俵=60kg)の出荷を見込んでいます。



テープカットで初出荷を祝う関係者

JAにしみの年金友の会グラウンド・ゴルフ大会 青空の下、元気にプレー

JAにしみの年金友の会は5月から8月にかけて各区域にてグラウンド・ゴルフ大会を4年ぶりに開きました。本大会は、会員同士の親睦や健康増進を目的に開催し、入賞者は、9月28日に各務原市総合運動公園にて行われる「第14回岐阜県JAグラウンド・ゴルフ大会」に出場することができます。7月12日には大垣市の浅中公園総合グラウンド多目的広場にて大垣区域の大会が行われ、180人の会員が参加しました。参加者は32のグループに分かれて8ホール、2ラウンドの計16ホールを回り、そのスコアを競いました。会場では参加者同士が「ナイスショット」、「もう少し」などの声を掛け合いながら賑やかにプレーを楽しみました。



プレーを楽しむ参加者たち(大垣区域)

県産木材利用促進へ 岐阜県と協定を締結

JAにしみのは7月27日、岐阜県庁ミナモホールで開かれた県主催の「岐阜県木の国・山の国県産材利用促進フォーラム」に参加しました。フォーラムでは県産材の積極的な活用を通して脱炭素社会の実現や循環型社会の形成、地域経済の活性化を目指すことを目的とした県産材利用促進協定を岐阜県がJAにしみのを含む15団体(14協定)とそれぞれ結びました。県内JAではJAにしみが初となります。

JAにしみでは総合事業再編戦略にもとづいた支店統合や新支店の建設などに際して積極的に県産材を利用してきました。今後も木の特性をいかした組合員・利用者に喜ばれる施設づくりをすすめていく予定です。



古田肇知事より協定書を受け取る玉井寛之専務(右)



梨の生育状況を確認する林部会長

甘さ申し分なし 大垣市で梨の出荷始まる

江戸時代から続く梨の産地大垣市で、7月下旬から梨の出荷が始まりました。今年産は天候にも恵まれ2L、3Lの大玉が多く、収量や品質、糖度ともに上々の仕上がりとりました。

同市は県内第2位の生産量を誇る産地で、大垣曾根梨部会13戸と南若森園芸組合13戸で組織する大垣市ナシ生産連絡協議会が約11㌖の梨畑で栽培。大垣、岐阜市場やJAにしみの管内のファーマーズマーケットなどへ出荷し、8月18日には「奥の細道むすびの地記念館」で即売会も行いました。

大垣曾根梨部会の林政美部会長は「全体的に大玉で、甘くみずみずしい梨に仕上がった。たくさんの人に大垣市の梨を食べてもらいたい」と話しました。

出荷は7月下旬に「なつすく」、8月から「幸水」と始まり、その後は「豊水」、「新高」など品種を切り替えながら9月末頃まで続く予定です。

農薬散布作業の省力化へ 南濃みかん部会がドローンで防除

JAにしみの南濃みかん部会は7月25日、海津市南濃町のミカン畑でドローン(小型無人機)による農薬散布を行いました。

同町は150年程前から続く県内唯一のミカンの産地。日当たりと水はけが良い傾斜地のため果樹栽培に適している事からミカン栽培が盛んで、現在は部会員90人が約30㌖の畑で栽培しています。しかし、ミカン栽培で年間5~6回行う農薬散布は傾斜地においては大変な作業で、特に近年は温暖化で夏場の防除作業は極めて過酷な重労働になっています。そのため、ドローンによる防除で作業の省力化を図りたいと考えています。

この日は2人の部会員が約50㌖のミカン畑でメーカーの協力のもと農薬散布を行いました。散布時間や農薬の付着状態を見るため、同部会の生産者やJAの関係者などが集まり防除を見守りました。飯田多加弘部会長は「高齢化が進み傾斜地での防除はとても大変。ドローンによる防除ができれば生産者にはとても大きな助けとなる。コストなどと照らし合わせながら導入を検討していきたい」と話しました。



ドローンの農薬散布を見守る部会員ら

甲子園での健闘を 大垣日大高校に農畜産物を贈呈

JAにしものとJA全農岐阜は8月1日、第105回全国高校野球選手権大会に出場する大垣日大高校に岐阜県産農畜産物を贈るため、JAにしみの小林徹組合長、JA全農岐阜の西村寿文県本部長らが同校野球部の桜神寮を訪問しました。

JAにしみのは西美濃産米「れんげのかおり」や小松菜、海津メロンなど、JA全農岐阜は飛騨牛や美濃ヘルシーポーク、美濃いび茶など、合わせて11品目を贈りました。

小林組合長は「大垣日大高校の活躍はいつも地域を元気にしている。たくさん食べて甲子園でも一杯頑張ってもらいたい」と激励し、同校の日比野翔太主将は「春に続き、夏もたくさんの農畜産物をいただいととてもうれしい。おいしく食べて夏の暑さに負けないようしっかりと力をつけて大会に挑みたい」と抱負を語りました。



(左から)小林組合長、古田健二校長、日比野主将、野球部の小森年展部長、西村県本部長

娘がお菓子作りで夢中です。クッキーにケーキにパン作り、レシピが載っている児童書を借りてきては、次はこれを作りたいと張り切っています。そんな娘が、「お菓子作りってほとんど小麦粉使うね。材料は同じなのにどうして膨らんだり、さくさくになったりするの？」と質問してきました。お菓子だけでなく、うどんやパスタなど小麦粉が原料の身近な食材は多くあります。

小麦粉に含まれるタンパク質にはグルテンとグリアジンと呼ばれる物があります。水を吸収するとこの二つのタンパク質が絡み合い、弾力のある塊になります。これをグルテン形成といいます。このグルテン形成された塊はドウといい、私たちが生地と呼んでいる物です。小麦粉には強力粉、中力粉、薄力粉とありますが、これらはこのタンパク質含量の違いです。強力粉はタンパク質含量が多く、よりグルテンが多く形成されます。そのためもちもち感が必要なパンに使われ、逆に軽い食感が好まれるクッキーやケーキは、タンパク質含量の少ない薄力粉が使われます。

この小麦粉の塊である生地を膨らませ



食育インストラクター
岡村麻純

お菓子作りで実験中

私の食育日記

方法はいくつもあります。パンでは酵母を発酵させてそこで生じる二酸化炭素によって膨らみます。クッキーやドーナツ作りを使うベーキングパウダーは合成膨張剤といい、炭酸水素ナトリウムから発生させた二酸化炭素によって膨らみます。スポンジケーキは、卵白を泡立てることでできる気泡を熱によって膨張させることで膨らみます。このように、グルテン形成の量と、膨らませる物の違いによって同じ小麦粉からもさまざまな食感、形の物ができていくのです。

娘には「水を入れたらどうなるかな？」とか、イースト菌やベーキングパウダーを使う際は「これが生地を膨らませるんだよ」と材料それぞれの役割を伝えるようにしています。それだけで、お菓子作りが実験のようになって娘はより楽しくなるようです。

Ladies

にしみの地域で元気にイキイキと活動する「JAにしみの女性部」。毎月支部オリジナル活動や地域の専門コース活動など6区域30支部がさまざまな活動に取り組んでいます。そんな女性部活動の魅力について、お伝えします!

Fight! にしみのレディース レディース活動通信

統一活動 安八区域 苗木の育て方



安八区域は7月6日に名森支店、7月7日に輪之内支店で統一活動「苗木の育て方～イチジクの鉢植え栽培～」の講習会を行いました。会員約100人が活動に参加。JA職員が講師となり、初心者でも簡単にできる鉢植え方法や管理方法などイチジク栽培に関する知識を学びました。

イチジクは美容成分が多く含まれており不老不死の果物とも言われ、食物繊維やミネラルなどが豊富で女性には嬉しい果物です。講習会後には家庭菜園用に用意されたフランダースやビオレソリエス、ザ・キングなどの品種の苗から1種類を選び持ち帰りました。

参加者は「イチジクの育て方が詳しく分かった」、「育てるのも、実がなるのもこれからすごく楽しみ」と笑顔で話しました。

※育て方は、2022年8月号「家の光」に掲載された記事を参考にしました。



メモを取りながら真剣に話を聞きます。

栽培方法をJA職員から学びます。



好みの苗を選びます。



ローリングストック

なくそう食品ロス

令和5年5月5日、石川県能登地方を震源とする地震がありました。石川県珠洲市では震度6強の揺れを観測しました。ちよとゴルデンウィークだったので、旅館やホテルでは一時的なキャンセルもあつたようで、大変なことだったと察します。

日本が暮らしている以上、地震から逃れることは難しいです。昨今では、気候変動の影響で、地震以外の自然災害も毎年、発生しています。

そのような背景もあり、自宅では食品や飲料水を備蓄している世帯も多いでしょう。ただ、悩ましいのが、非常用持ち出し袋に入れてしまうと、めったにその中身を確認しないということ。9月1日の防災の日など、年に1回、どこかのタイミングで必ず確認する習慣ができていけばいいですが、私はそのような習慣付けができていませんでした。以前、非常袋に入れつつ放しにしていたレトルトがゆを、賞味期限が数年過ぎた状態で発見しました。賞味期限は「おいしさの目安」なので、多少過ぎたくらいなら、五感を使って確認して食べればいいのか……。



食品ロス問題ジャーナリスト
井出留美

そんな食品ロスを防ぐ備蓄方法があります。それが「ローリングストック法」です。台所や食品庫など、よく目に付く所に、普段から使っている常温保存の食材を備蓄しておき、使ったら使った分だけ買い足していく方法です。これなら、非常袋に入れつつ放しで気付かないうちに期限が切れていたということが少なくなります。この方法は、平成23年3月11日の東日本大震災以降、注目されるようになりました。

普段から使っている食材、そばやうどん、パスタなどの乾麺や、レトルトカレーやパスタソース、パックご飯、魚の缶詰などを備蓄しておきます。仕事が忙しいとき、大雨や雪で買い物に行けないとき、この備蓄を使ってカレーライスやパスタ、麺類などを作ることができます。ぜひ、試してみてください。

YouTube動画 配信予定

『木目込み人形作り』

各区域で10月より木目込み人形作りがスタート!
YouTubeのJAにしみの公式チャンネルでは、動画で作り方を9月下旬に配信予定です。
(作るのは天珠龍になります)
ぜひ、チャンネル登録をしてお待ちください。



天に昇って宝珠を授かった龍は立身出世の縁起物

てんじゅうりゅう
天珠龍



魔除けと幸運が訪れる色とりどりの花束を持った猫ちゃん

こむぎ

JAにしみの公式チャンネルはこちら



▶木目込み人形とは?
京都発の伝統工芸。木で作られた人形に筋彫りを入れ、布の端を押し込む動作から木目込み人形と呼ばれている。

QUESTION ROOM
家庭菜園相談室

今月の
テーマ

寒さにあたってさらにおいしくなる！
～ホウレンソウ～



ホウレンソウは、栽培の仕方と品種の選び方で1年中栽培ができますが、一番おいしくなるのは冬です。夜温が高いと葉で作った糖分が夜の間に呼吸で使われてしまいますが、夜温が低いと葉にたくさんの糖分が蓄えられるためおいしくなります。ホウレンソウには、日長に敏感な品種と鈍い品種があります。敏感な品種を春作にまくと、大きくなる前に花が咲いてしまうので、種を買うときには注意しましょう。

図1 作型目安

	1月	2月	3月	4月	5月	6月	7月	8月	9月	10月	11月	12月
ホウレンソウ (品種) タフスカイ 強力オーライ		春まき ●		秋まき ●	
	■ ■	=====		=====	=====	=====			●	=====	=====	●

● 種まき ===== 不織布→防虫ネット ● 追肥・中耕・土寄せ ■ 収穫

栽培のポイント

- ホウレンソウは酸性の土では育ちにくいので、種をまく前には必ず土を中和することが大切です。作付け前には苦土石灰を散布しましょう。JAで土壌pHの測定もできますので、お気軽に相談ください。
- ホウレンソウの発芽適温は15～20℃です。気温が高い時期は、芽出しをしてから種をまきましょう。
- 春には春まきに適した品種、秋には秋まきに適した品種をまくようにしましょう。

オススメ品種

- タフスカイ**：耐病性に優れた品種です。耐暑性も強く、8月頃からの種まきも可能です。
- 強力オーライ**：草勢旺盛で収量がとれる春まき・秋まき用品種です。

畑の準備	種まきの2週間前に苦土石灰100～150g/m ² を施し、深さ30cm位までよく耕します。1週間前には化成肥料（畑作名人N:P:K=13:13:13）100g/m ² を施し、よく耕します。畝幅60～70cm、高さ10cm程に畝を立てます。
種まき	種を一昼夜水に浸してから種まきをすると発芽が揃います。畝に条間15～20cm、深さ2cm位のまき溝をつけ、1～2cm間隔で種をすじまきします。畝が平らになるくらいに土をかけ、手やクワなどで土を押さええます。不織布をベタ掛けし、たっぷり水と水を掛けます。以降、土の乾燥に注意します。苗の小さいうちは不織布をベタ掛けして、苗が成長したら防虫ネットをトンネル掛けにして防虫します。
間引き	発芽が揃い、本葉が1～2枚の頃に株間2～3cmに間引きます。葉が込み合ってきたら随時間引き、最終的に6～7cm間隔になるようにします。直根性なので、移植はできませんが、間引きした苗は食べることができます。
追肥・土寄せ	1回目の間引きの後に追肥します。化成肥料（畑作名人N:P:K=13:13:13）30～50g/m ² を条間にまき、軽く土の表面を耕しておきます。草丈が10cm位になった頃、2回目の追肥を行います。葉が茂って土寄せがやりにくければ省いてもよいでしょう。
病害虫防除	ほとんど病害虫は発生しませんが、ヨトウムシやコナジラミが発生することがあります。ヨトウムシは、夜になると出てきて茎や葉を食害しますので、防虫ネットのトンネルなどで侵入を防ぎましょう。農業は「ホウレンソウ」、「葉菜類」、「野菜類」、「ヒユ科葉菜類」に登録があるものが使用できます。
収穫	草丈が20cmくらいになった頃が収穫適期です。地際から包丁やハサミで切り取るか、抜き取りして収穫します。抜き取るときには、残す株に土がかからないようにします。また、葉が折れやすいので注意します。

その他、家庭菜園に関する相談は、JAのTACまでご連絡ください。

Agricultural Information

知って得する
農業専門知識

アグリ情報室



水稻

ハツシモの仕上げ管理

西濃農林事務所農業普及課 [係長] 山田 隆史さん

コシヒカリの収穫が終わり、ほしじろしの収穫が始まる9月は、ハツシモの米粒が充実する登熟期です。適切な管理で米づくりの仕上げを行いましょう。

●水管理

出穂期は最も水を必要とする水管理が重要な時期です。出穂・開花（受粉）をしっかり行うために、出穂後10日間はたっぷりの水で、次の10日間はほ場が乾くことのない程度の水で湛水状態を保ちましょう。その後は、根の活力を維持させるため間断かんがいをし、総合的に登熟の向上を図ります。

落水時期の目安は収穫の7日前頃とし、田面の状態に合わせて決めます。登熟は、葉で作ったデンプンを粉へ送り充実させることで、そのためには水分が必要です。

●斑点米カメムシ類・イネいもち病対策

昔は「暑い夏には虫が発生し、雲雨の多い夏には病気が発生する」と言われました。8月4日に斑点米カメムシ類の病害虫発生予察注意報が発表されましたので、ほ場での発生にご注意ください。

斑点米カメムシ対策は、発生状況を確認し薬剤防除を行います。ラジコンヘリなどによる液剤散布は穂揃い期～傾穂期、粒剤散布は出穂後7～10日が基本となります。

穂いもち対策は、上位葉に発生が目立ち、穂ばらみ期以降に天候が不順な場合は、穂揃い1週間後に薬剤散布による防除を行います。

●適期収穫

10月になると籾は黄化し、徐々に収穫時期を迎えます。品質の良い米にするため、適期収穫に心がけましょう。収穫適期の目安は、青籾の割合が15～5%の頃です（図参照）。

ほ場で籾の状態を観察し、9月以降の気温に注意し、収穫時期を判断しましょう。刈り遅れは、玄米の色沢低下、胴割米の増加等品質低下に繋がります。

夏の疲れが出てくる時期ともなります。体調管理と安全な農作業に努めましょう。



近年、注意が必要な「イネカメムシ」

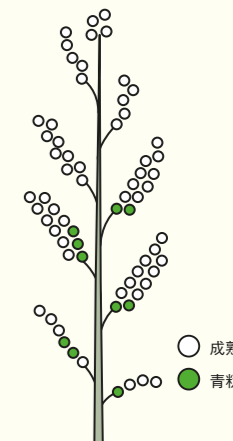

収穫適期の目安



トマト

冬春トマトの生育初期における病害虫対策について

西濃農林事務所農業普及課 [技師] 加藤 瑞穂さん

病害虫の防除対策は、栽培期間を通して実施する必要がありますが、特に定植から10月までの生育初期に病害虫が発生すると、甚大な被害をもたらす、大幅な減収原因となります。

主な病害虫の防除対策は以下の通りです。

●トマト黄化葉巻病 (TYLCV)

○発生条件

ウイルスを保毒したタバコナジラミが、トマトを吸汁することにより媒介されます。なお、保毒したタバコナジラミ類の卵による伝染はないとされ、汁液伝染、種子伝染、土壌伝染はありません。

○防除対策

- ・ハウス内に侵入させない。施設開口部への防虫ネット展張（0.4mm目）。
- ※隙間や破れを確認し、破れがあれば早期に塞ぎましょう。
- ・施設内・外の雑草はタバコナジラミの生息場所や侵入元となるため早期に除去します。定植2週間前までは、除草します。
- ・黄色粘着板を施設内に設置し、早期発見に努めます。
- ・薬剤抵抗性の発達を防ぐため、同一系統薬剤の連用はしません。
- ・「栽培履歴 防除体系」・「トマト黄化葉巻病・黄化病チェックシート」を活用します。

●黄化病 (ToCV)

○発生条件

タバコナジラミ及びオンシツコナジラミに媒介されます。なお、経卵伝染、汁液伝染、土壌伝染及び種子伝染はしません。

○防除対策

・前述の黄化葉巻病と同様の対策です。

●トマト立枯病

○発生条件

土耕栽培では、茎の地際部からの発生が認められます。養液栽培では摘葉痕からの発生が多く見られ、ポットの不織布や誘引クリップとの接触部位、捻枝による傷口からの発生もあります。

○防除対策

- ・摘葉を行うときは、高湿度（雨天）時を避け、切れ味のいいハサミ（ナイフ）を使用します。
- ・ハサミは、定期的に消毒（次亜塩素酸カルシウム）・洗浄します。
- ・「栽培履歴 防除体系」を参考に、灰色かび病の予防を中心に農業散布を行います。



タバコナジラミ



ハウス周囲の除草



立枯病 地際部



立枯病 摘葉痕

情報提供は、西濃農林事務所農業普及課 (TEL 73-1111)

ファーマーズマーケット情報

ファーマーズマーケットの最新情報をLINEで発信しています!

旬の野菜の入荷状況やイベント情報は各店の「LINEVOOM」で発信しています。こまめに下記画面の最新売場情報をクリックしてチェックしてください!



その日だけのお得な情報が得られるかも!?

各店トーク画面のここをクリック!!

LINEの登録はこちら



LINE登録者限定

毎月8日は「はつべいの日」今月の抽選対象商品は「ニッポンエール広島県産はっさく&レモングミ」

爽やかな酸味がやみつきのなるべい!



抽選で80名様にプレゼントします!!
※抽選期間 9月8日~9月30日

9月、10月はJAカードのご利用が15%おトク!

9月1日(金)~10月31日(火)の期間中、ファーマーズマーケットのお買い物でJAカードをご利用いただくと、ご利用金額合計の10%相当分*がポイント還元され、通常時の5%割引と合わせて、15%相当お得にご利用いただけます。

*還元ポイントの上限は2,500ポイント(10,000円相当)です。

9月29日(金)はファーマーズマーケット全店舗臨時休業いたします。

理事会だより

令和5年度 第5回 開催日 令和5年7月25日(火) 出席率98%(39名/40名)

- 第1号議案 不祥事件再発防止策の進捗について
令和5年6月末の不祥事件再発防止策の取組み状況について承認されました。
- 第2号議案 組織的に影響のある不備事項の抽出基準の変更について
不祥事件再発防止策に基づく組織的に影響のある不備事項の抽出基準について、一部変更が承認されました。
- 第3号議案 余裕金運用規程の一部変更について
余裕金運用関連告示等の改正にともない、所要の変更が承認されました。
- 第4号議案 ディスクロージャー2023業務及び財産の状況に関する説明書類の縦覧について
ディスクロージャー2023の内容、及び発行について承認されました。
- 第5号議案 総代選挙について
定款附属書総代選挙規程に基づき、選挙区ごとの投票・開票の管理者並びに立会人が承認されました。

- 第6号議案 固定資産の取得について(養老南支店新築工事)
養老南支店の新築工事が承認されました。
- 第7号議案 固定資産の取得について(OTMの更新)
各支店のOTM機器の更新が承認されました。
- 第8号議案 固定資産の処分について(旧西岩道倉庫等売却)
西岩道の建物・土地を売却することが承認されました。
- 第9号議案 理事会の承認を必要とする契約について(融資契約)
理事会の承認を必要とする契約(融資契約)が承認されました。
- 第10号議案 理事会の承認を必要とする契約について(購買取引)
理事会の承認を必要とする契約(購買取引)が承認されました。
- 第11号議案 出資口数の減少について
2件の減口が承認されました。

JAデータ

令和5年7月末

貯金	6,082億610万円	購買品取扱高	21億2,088万円
貸出金	861億3,343万円	販売品取扱高	34億2,844万円
長期共済保有契約高	1兆39億円	組合員数	40,329人

葬儀事前相談日 9:00~12:00

中川斎場
9月4日(月)、9月21日(木)、10月9日(月・祝)
安井斎場
9月10日(日)、9月27日(水)、10月3日(火)

もしものときは、葬儀専用フリーダイヤルへ
0120-68-2430
病院・施設からのお迎えの手配、葬儀の初動受付をさせていただきます。

※上記以外の日程においてもご相談を承ります。(その際はフリーダイヤルへご連絡ください)

ローン相談会

※表記の時間は現在の短縮営業時間です。※12月31日~1月3日は休業。

<p>■ローンセンター洲本店 0120-84-2430 [平日(水曜日を除く) 9:00~18:00 [土・日曜・祝日] 10:00~15:00 [平日水曜日] 9:00~17:30</p>	<p>■ローンセンター長沢店 0120-06-2430 [平日] 9:00~18:00 [土・日曜・祝日] 10:00~15:00 [休日] 水曜日 (祝日の場合は営業)</p>
---	---

無料相談日 ※予約がない場合は開催しませんのでご注意ください。

税 税務相談 年 年金相談 9:30~12:00 ※要予約

中川支店 ☎81-2453	税 中川支店 9月6日(水)、20日(水)、10月4日(水) 年 中川支店 9月7日(木)、10月12日(木)
神戸支店 ☎27-4101	税 神戸支店 9月13日(水)、10月11日(水) 年 神戸支店 9月1日(金)、10月6日(金)
名森支店 ☎64-3311	税 名森支店 9月27日(水) 年 名森支店 9月15日(金)
海津中支店 ☎53-1133	税 南濃支店 9月5日(火) 海津中支店 10月3日(火) 年 南濃支店 9月21日(木)
養老中支店 ☎32-0528	税 養老中支店 9月19日(火) 年 養老中支店 9月12日(火)、10月10日(火)
垂井支店 ☎22-1006	税 垂井支店 9月12日(火)、26日(火)、10月10日(火) 年 垂井支店 9月5日(火)、10月3日(火)
ローンセンター洲本店 ☎0120-84-2430	年 ローンセンター洲本店 9月24日(日) 10:00~12:00

※中川支店の税務相談は9:00からとなります。

生産者&JA 共同購入

コンバイン開発中!!



大型・中型トラクターは、全国の生産者の皆さまの共同購入への結集により、生産者の皆さまが求めてきた低価格を実現できました。今回は主要3機種(トラクター、コンバイン、田植機)のなかで、最も利用経費の高いコンバイン(全農調べ)において、生産者アンケートおよび稲作生産者との意見交換をふまえた「生産者の声」をもとに必要な機能を厳選し、令和4年9月に農業機械メーカーへ開発要求をおこないました。現在、全国の生産者の需要結集にむけ、購入意向を確認する取り組みを実施しております。ぜひご協力をお願いします。

— 要求した主な機能 —

- 4条刈50馬カクラス
- 車体水平制御
- 幅広クローラ
- 刈取オートクラッチ
- 掻き込みペダル・スイッチ
- オーガ自動制御(旋回、収納)
- 大型後方ミラー(左右)
- 1日作業可能な燃料タンク(概ね6時間程度を想定)

令和5年6月まで
購入意向の確認

令和6年1月以降
製品と価格のご案内

令和6年4月以降
出荷開始

Q 農業機械の共同購入とは?

A JAグループで生産者の需要をとりまとめ、全農が生産者の代理人として一括発注・仕入をおこなうことで、製造・流通の効率化をはかり、生産者へ価格メリットを還元する取り組みです。

JAグループ/全農

令和6年5月20日より

ATMでのご出金にキャッシュカードが必要となります

岐阜県JAバンクの口座でATMをご利用のみなさまへ

通帳のみでのご出金

×

日頃から、当JAをご利用いただきまして、厚く御礼申し上げます。
岐阜県JAバンクでは令和6年5月20日(月)より、ATMにおいて通帳のみでのご出金の取り扱いを停止いたします。
※当日以降ATMでのご出金の際は、キャッシュカードが必要となります。
利用者のみなさまには大変ご不便をおかけいたしますが、何卒ご理解いただきますようお願い申し上げます。
ご不明な点はATMの案内板や電話、お電話にてお問い合わせください。キャッシュカードでのご出金の際、ATMへキャッシュカードを挿入し、暗証番号を入力いただくことで、ご出金を完了いただけます。

キャッシュカードでのご出金

○

キャッシュカードを紛失・盗難された方
窓口にて、再発行の手続きをお願いします。
お手続き後、キャッシュカードが手元に届くまで1週間程度かかりますので、お早めのお手続きをお願いします。

通帳でのご出金をご利用の方
窓口では、引き続き通帳およびお印字によるお出しを受け付けておりますので、窓口の営業時間内にご来店いただけますようお願いいたします。

岐阜県JAバンク JAぎふ、JAにしみの、JAなつて、JAあまの、JAとうと、JAひがしの、JAだて、JA岐阜県連

大垣警察署からのお知らせ

夕暮れ時と夜間の歩行者事故等の防止!

例年、交通死亡事故は薄暮時間帯に多く発生しています。

この時間帯は、周囲の視界が徐々に悪くなり、自動車や自転車、歩行者の発見が遅れたり、距離や速度間隔が分かりにくくなるからです。

自動車運転者は前照灯の早め点灯を行うとともに、視界を十分に確保するために、ヘッドライトはハイビームにして走行しましょう。

歩行者や自転車利用者は明るい服装をしたり、反射材・ライトを活用し、自分の存在を周囲に知らせましょう。



大垣警察署のホームページはこちら



じゃん! 写真館



観音竹



ミョウガ



サトイモ

西川 正孝さん
垂井町
花が咲いたのを見たのは初めてです

栗本 馨さん
養老町高田
きれいな花が咲きました

樋口 和子さん
大垣市
茎から珍しい花が咲いたよ

「じゃん! 写真館」では、おもしろい写真をはじめ、自慢の写真(こども、ペット、風景など)、イラストを次の要領で募集しております。

- 応募方法 封筒に写真(イラストは、ハガキでもOK)を入れ以下をご記入ください。Eメールでのご応募もお待ちしております。
- ①応募者の住所、氏名、電話番号②被写体名③撮影場所
- 応募先 **ハガキ**: 〒503-0849 大垣市東前町 955-1
JAにしみの・地域ふれあい課「じゃん! 写真館」係まで
- Eメール**: nishimino@jan.or.jp

※広報誌に掲載した写真はJAにしみのの公式インスタグラムにも公開させていただくことがあります(ただし、農産物・風景のみ)。

ふたりの寝言

子どもの頃の好き嫌いは変わりやすいといいますが、最近うちの子どもは見たことのない食べ物を見ると食べてみたいというようになりました。まずはひと口食べてみて好みの味だとたくさん食べます。ちょっと前までは甘いものが好きでしたが最近では塩味が気に入りで、お祭りの食べ物だどりんご飴からフライドポテトに変わってたくさん食べます。思えば自分が子どもの頃も決まってポテトを食べていたなあと、思い出します。(あおぞら)

去年の今ごろは何をしていたかな? と思い写真を返すことがあります。見返してみるとこんなところにも行ったな、こんなものも食べたなと少し懐かしくなったりします。それと同時に1年の早さを感じ、今年はどこに行こうかとワクワクします。大学時代の部活のコーチから「記録に残すな、記憶に残せ」と教えられましたが、記録に残すことも大事ですね。(かぬれ)

9月のあなたの運勢

♈ 牡羊座 3/21~4/19

全体運 用事が山積みでため息が出がち。ただ、思っているよりも動けます。効率良く動いてあなたの実力をアピール
健康運 スケンケアに力を入れて。無理な減量は禁物
幸運を呼ぶ食べ物 エリンギ

♋ 蟹座 6/22~7/22

全体運 友人や知人との会話が楽しいときです。近場の人気スポットを調べて足を伸ばして。いつもと少し違う日常にツキ
健康運 けがややけどに気を付けて。ホットミルクが吉
幸運を呼ぶ食べ物 タイ

♎ 天秤座 9/23~10/23

全体運 上昇運です。少し気がせくかもしれませんが後半を待たずうまくいきやすいとき。前半は準備に力を入れて
健康運 頑張り過ぎて疲労をためがち。休憩を入れて
幸運を呼ぶ食べ物 エノキタケ

♏ 山羊座 12/22~1/19

全体運 好運です。ラッキーが舞い込む予感。ピンチに思えることもより活躍するためのきっかけです。前向きに捉えて
健康運 腰痛、関節痛は早めにケアを。サポーターが吉
幸運を呼ぶ食べ物 カボチャ

♉ 牡牛座 4/20~5/20

全体運 好運。心配事は取り越し苦労に終わらそう。抱え込まず人に話すと楽になります。買い物は計画性を発揮して◎
健康運 胃腸を大切に。消化のいい食事を心がけて
幸運を呼ぶ食べ物 シントウ

♌ 獅子座 7/23~8/22

全体運 贈り物運あり。欲しい物ももらえたりしそう。贈るのもおすすめ。すてきな買い物ができるでしょう。旅行の計画も◎
健康運 口コミの良い健康法を試して、あなたに合っている
幸運を呼ぶ食べ物 マツタケ

♍ 蠍座 10/24~11/22

全体運 イライラすることが多そうですが改善へと向かう過程です。原因を調べて対処しましょう。協力者が現れる予感
健康運 規則正しい生活を心がけて。お酒はほどほどに
幸運を呼ぶ食べ物 アスパラガス

♎ 水瓶座 1/20~2/18

全体運 見られていることを意識して行動を。注目を力に変えられます。相談は年上の人にすると吉。行動はスピーディーに
健康運 筋力やシェイプアップに力を入れて。効果大
幸運を呼ぶ食べ物 ブドウ

♊ 双子座 5/21~6/21

全体運 調子に乗り過ぎてしまったと思うことが。何でも1人でやるとうとせず協力し合う方向で検討してみてください。金運は良好
健康運 適度な運動でパワーアップ!筋力もお勧め
幸運を呼ぶ食べ物 ジャガイモ

♋ 乙女座 8/23~9/22

全体運 勢いがあり計画推進のチャンスです。強気でいきましょう。人に頼るより自力でいった方が満足のいく結果に
健康運 外出後はうがい。喉の痛みを甘く見ないで
幸運を呼ぶ食べ物 栗

♏ 射手座 11/23~12/21

全体運 責任ある役回りを引き受けて。大変でもやりがいがあり、人望を得られます。目標は大きく持って。買い物に吉
健康運 目の疲れからくる肩凝りや首の痛みを気をつけて
幸運を呼ぶ食べ物 リンゴ

♐ 魚座 2/19~3/20

全体運 コミュニケーションが活性化。情報がたくさん入ってきます。頼られても引き受け過ぎないで。取捨選択が大事
健康運 下半身の冷えに注意。トイレは早めに行きましよう
幸運を呼ぶ食べ物 オクラ

あなたはどっち派?

好きなパンは

「惣菜パン派」 or 「菓子パン派」

最近パン屋さん巡りにハマっている「かぬれ」です。お店に行くとたくさんの種類の様々なパンが所狭しと並んでいて、見ているだけでとても幸せな気分になりますよね。そこで今回は、好きなパンは「惣菜パン派」or「菓子パン派」で募集しました。

A、惣菜パン派

- コーンマヨがのっているパンを家で作ると家族に好評です。 養老町/N・N 女性43歳
- 最近カレーパンの種類が多くて、いろいろなお店の食べ比べが楽しいです。 垂井町/S・A 女性62歳
- ホットドッグやエッグトーストのようなお腹にたまるパンをよく買います。(あおぞら)

結果発表

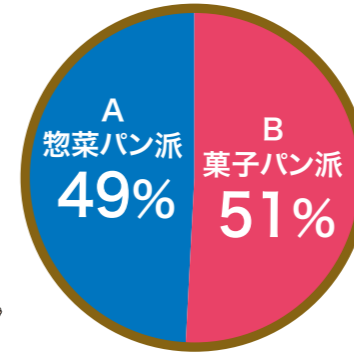

B、菓子パン派

- 小腹がすいて、ちょっと疲れたときには菓子パンが最高です。 神戸町/T・Y 男性67歳
- 菓子パンを朝食か昼食に食べることで、スイーツ要素を持たせつつも、罪悪感なく食べることができます。 大垣市/Y・M 女性52歳
- バターをふんだんに使った甘いデニッシュパンが大好きです。(かぬれ)

▶今回は、僅差で菓子パン派が多数の結果になりました。どちらも好きだけど、といった意見が多く、どちらのパンも皆さんに愛されているのが分かります。次回もお楽しみに!

今月募集するお題は、遠出をするなら「車派」or「電車派」です。

(詳しくは下記の応募要項をご覧ください)

クロスワードパズル

二重マスの文字をA~Dの順に並べてできる言葉は何でしょうか?

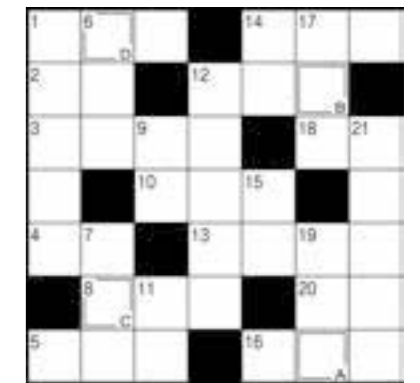

答え A B C D

- #### → EITのカギ
- 15夜に飾る植物
 - 帰りの道のこと
 - 葉はコアラの顔になります
 - 2の3乗は6
 - 必要以上に子どもを甘やかすこと
 - 美に懲りてーを吹く
 - 乗車ーの新幹線になんとか乗り込んだ
 - 奈良や和歌山がある地域
 - 漢字で書くと電胆。青紫色の花を咲かせます
 - 台風ー、よく晴れたね
 - 吉永小百合さんの場合はサユリスト
 - m、mgの「E」
 - お金を借りると付くことも

- #### ↓ タテのカギ
- ポンペを担いでーダイビングを楽しんだ
 - アンダーーの左腕投手
 - 収穫期の田んぼで金色に輝きます
 - 陶磁器はこの中で焼き上げられます
 - ーに敬老の日のプレゼントをもらった
 - マイ、マイ、マイと鳴く虫
 - 陽の反対語
 - 汁物をよそう食器の1つ
 - 十五夜に楽しむもの
 - ピラフにホワイトソースをかけて焼いたもの
 - 父と母のこと

■応募締切日(当日消印有効)
令和5年9月30日(土)

■賞品
正解者の中から抽選で40名様に、農協全国商品券(1,000円分)をプレゼントします。なお、当選発表は商品券の発送をもってかえさせていただきます。

■7月号の答え



応募要項

アンケートにご協力ください。A.面白かった、興味深かったと思う記事とその理由。B.「車派」or「電車派」の回答とその理由。①クロスワードパズルの答え②郵便番号、住所③氏名(フリガナ)④年齢⑤電話番号⑥上記のアンケート回答を記入の上、ハガキかEメールでご応募ください。※①~⑥の項目は必ずご記入ください。

●宛先
ハガキ: 〒503-0849 大垣市東前町955-1
JAにしみの本店 広報担当係
Eメール: nishimino@jan.or.jp
(件名:クロスワードパズル)



梨の食感と甘みを楽しんで

梨おろしの牛肉うどん



材料 (1人分)

梨	1個	(A)	みりん	大さじ1と1/2	(B)	酢	小さじ2
牛肉(こま切れ)	60g		甘口醤油	大さじ1		白だし	大さじ1
冷凍うどん	1玉		ショウガ	小さじ1/2			
小口ネギ	適量		ニンニク	小さじ1/2			
白ごま	適量		コチュジャン	小さじ1/2			

梨を
使ったレシピを
紹介します。



養老郡養老町大坪96-1
居酒屋しゅんちゃん
TEL 0584-84-3431
店主 松村 春太郎さん

レシピ
提供

作り方 COOKING



- ① 冷凍うどんを湯がいて冷水で締める。
- ② 梨を横に3等分に切る。
- ③ ②の真ん中の部分の皮をむき、5mm幅で輪切りにする。
- ④ ③の芯を取り除き細切りにする。
- ⑤ フライパンに④、(A)、牛肉を入れて牛肉の色が変わるまで炒める。
- ⑥ ②の残りの部分の皮をむき、すりおろして(B)と混ぜ合わせる(すりおろすときは中心の芯を持つと良い)。
- ⑦ 皿に①、⑤、⑥を盛りつけ小口ネギや白ごまを加えて完成。

ワンポイント アドバイス

麺はうどんだけでなく、そうめんや中華麺を使うと違った味や食感が楽しめます。

表紙の『にしみのブランド』

梨

<主産地：大垣市>

